

■ [1501] 선물옵션미니주문

선물옵션의 [매수] [매도] [정정/취소] 주문을 실행할 수 있는 미니화면으로 계좌잔고와 미체결 내역의 조회와 주문실행이 편리하게 구성되어 있습니다.



1 계좌를 선택합니다.



- 1 계좌를 선택합니다.
- 2 선물옵션 주문버튼 상세보기

2 주문영역

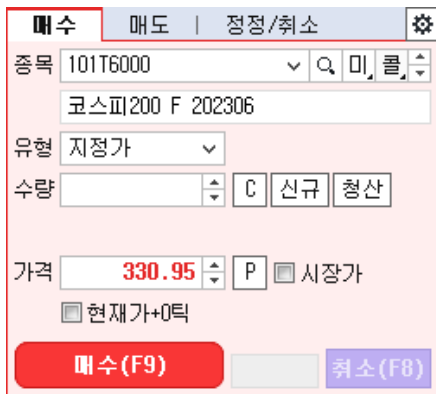

- ▶ 버튼을 클릭하면 선물옵션 [주문설정] 창이 팝업됩니다.  
선물옵션 주문설정 상세보기
- ▶ 선물옵션 주문버튼 상세보기
- ▶ 선물옵션 매매거래시간 상세보기

1 매수

A [종목]을 선택합니다.  
 → 선물옵션 종목선택 기능 상세보기

B 주문[유형]을 지정합니다.

→ 주문유형 상세보기

C [수량]을 직접 입력하거나 [C] 버튼을 클릭하여 수량을 선택합니다.  
 → [신규] 버튼은 신규로 포지션을 설정할 경우 신규 가능수량이 입력됩니다.  
 → [청산] 버튼은 보유 중인 기존 포지션 중 청산 가능수량이 입력됩니다.

D [가격]을 직접 입력하거나 [P] 버튼을 클릭하여 호가를 선택합니다.

E [매수(F9)] 버튼을 클릭하여 주문을 실행합니다.

2 매도

A [종목]을 선택합니다.

**B** 주문[유형]을 지정합니다.

→ 주문유형 상세보기

**C** [수량]을 직접 입력하거나 **C** 버튼을 클릭하여 수량을 선택합니다.

→ [신규] 버튼은 신규로 매도 포지션을 설정할 경우 선택합니다.

→ [청산] 버튼은 보유 중인 기존 매도 포지션을 청산할 경우 선택합니다.

**D** [가격]을 직접 입력하거나 **P** 버튼을 클릭하여 호가를 선택합니다.

**E** [매도(F12)] 버튼을 클릭하여 주문을 실행합니다.

**3** 정정/취소

**A** [종목]을 선택합니다.

**B** 주문[유형]을 선택하고, 정정/취소할 [원주문]번호를 직접 입력합니다.

→ 주문유형 상세보기

→ 화면 상단의 **M** 버튼을 클릭하여 미체결 종목의 [원주문]번호를 선택할 수 있습니다.

**C** [수량]을 직접 입력하거나 **C** 버튼을 클릭하여 수량을 선택합니다.

**D** [가격]을 직접 입력하거나 **P** 버튼을 클릭하여 호가를 선택합니다.

**E** [정정(F5)] [취소(F8)] 버튼을 클릭하여 주문을 실행합니다.

▶ 선물옵션 주문버튼 상세보기

사용자의 잔고를 보여줍니다.

<p>잔</p>	<table border="1"> <thead> <tr> <th>종목명</th> <th>구분</th> <th>평가손익</th> <th>수익률</th> <th>보유잔고</th> <th>매도가능</th> <th>평균단가</th> <th>현재가</th> <th>대승일자</th> </tr> </thead> <tbody> <tr> <td colspan="9" style="height: 100px;"></td> </tr> </tbody> </table>	종목명	구분	평가손익	수익률	보유잔고	매도가능	평균단가	현재가	대승일자																														
종목명	구분	평가손익	수익률	보유잔고	매도가능	평균단가	현재가	대승일자																																
<p>미</p>	<p>사용자의 미체결 내역을 보여줍니다.</p> <table border="1"> <thead> <tr> <th>종목명</th> <th>주문No</th> <th>매매구분</th> <th>주문가격</th> <th>주문수량</th> <th>체결수량</th> <th>체결가격</th> <th>미체결량</th> <th>주문유형</th> <th>원주문</th> <th>매체</th> <th>주문시각</th> </tr> </thead> <tbody> <tr> <td colspan="12" style="height: 100px;"></td> </tr> </tbody> </table>	종목명	주문No	매매구분	주문가격	주문수량	체결수량	체결가격	미체결량	주문유형	원주문	매체	주문시각																											
종목명	주문No	매매구분	주문가격	주문수량	체결수량	체결가격	미체결량	주문유형	원주문	매체	주문시각																													
<p>C</p>	<p>주문수량을 입력할 수 있는 화면이 팝업되며, 수량을 마우스로 클릭하여 입력합니다.</p> <table border="1"> <tr> <td rowspan="3">수량선택</td> <td>1</td><td>2</td><td>3</td><td>4</td><td>5</td><td>6</td><td>7</td><td>8</td><td>9</td><td rowspan="2">계약</td> </tr> <tr> <td>10</td><td>20</td><td>30</td><td>40</td><td>50</td><td>60</td><td>70</td><td>80</td><td>90</td> </tr> <tr> <td>100</td><td>200</td><td>300</td><td>400</td><td>500</td><td>600</td><td>700</td><td>800</td><td>900</td><td>편집</td> </tr> </table>	수량선택	1	2	3	4	5	6	7	8	9	계약	10	20	30	40	50	60	70	80	90	100	200	300	400	500	600	700	800	900	편집									
수량선택	1		2	3	4	5	6	7	8	9	계약																													
	10		20	30	40	50	60	70	80	90																														
	100	200	300	400	500	600	700	800	900	편집																														
<p>P</p>	<p>주문가격을 입력할 수 있는 화면이 팝업되며, 호가를 마우스로 클릭하여 입력합니다.</p> <table border="1"> <tr> <td>↑</td> <td>300.65</td> <td>상</td> </tr> <tr> <td>▼</td> <td>265.25</td> <td>-4.72%</td> </tr> <tr> <td>▼</td> <td>265.20</td> <td>-4.74%</td> </tr> <tr> <td>▼</td> <td>265.15</td> <td>-4.76%</td> </tr> <tr> <td>▼</td> <td>265.10</td> <td>-4.78%</td> </tr> <tr> <td>▼</td> <td>265.05</td> <td>-4.80%</td> </tr> <tr> <td>▼</td> <td><b>265.00</b></td> <td><b>-4.81%</b></td> </tr> <tr> <td>▼</td> <td>264.95</td> <td>-4.83%</td> </tr> <tr> <td>▼</td> <td>264.90</td> <td>-4.85%</td> </tr> <tr> <td>▼</td> <td>264.85</td> <td>-4.87%</td> </tr> <tr> <td>▼</td> <td>264.80</td> <td>-4.89%</td> </tr> <tr> <td>▼</td> <td>264.75</td> <td>-4.90%</td> </tr> <tr> <td>↓</td> <td>256.15</td> <td>하</td> </tr> </table>	↑	300.65	상	▼	265.25	-4.72%	▼	265.20	-4.74%	▼	265.15	-4.76%	▼	265.10	-4.78%	▼	265.05	-4.80%	▼	<b>265.00</b>	<b>-4.81%</b>	▼	264.95	-4.83%	▼	264.90	-4.85%	▼	264.85	-4.87%	▼	264.80	-4.89%	▼	264.75	-4.90%	↓	256.15	하
↑	300.65	상																																						
▼	265.25	-4.72%																																						
▼	265.20	-4.74%																																						
▼	265.15	-4.76%																																						
▼	265.10	-4.78%																																						
▼	265.05	-4.80%																																						
▼	<b>265.00</b>	<b>-4.81%</b>																																						
▼	264.95	-4.83%																																						
▼	264.90	-4.85%																																						
▼	264.85	-4.87%																																						
▼	264.80	-4.89%																																						
▼	264.75	-4.90%																																						
↓	256.15	하																																						
<p>신규</p>	<p>신규 주문가능 수량</p>																																							
<p>청산</p>	<p>청산 주문가능 수량</p>																																							

▶ 선물옵션 주문설정 상세보기

주문입력설정

1 수량

매수	
<input type="text" value="자동입력 사용안함"/>	수량 자동입력 옵션을 사용하지 않고 사용자가 직접 입력합니다.
<input type="text" value="기존입력수량 유지"/>	주문실행 후 기존 입력되었던 매매수량을 지우지 않고 기존 입력 수량 그대로 유지합니다.
<input type="text" value="신규가능수량"/> <input type="text" value="100%"/>	신규 주문가능 수량 기준 % 설정 수량 자동 입력
<input type="text" value="청산가능수량"/> <input type="text" value="100%"/>	청산 주문가능 수량 기준 % 설정 수량 자동 입력
<input type="text" value="고정수량"/> <input type="text" value="0"/>	사용자가 설정한 수량을 지정하여 고정할 수 있습니다.
<input type="text" value="고정금액"/> <input type="text" value="0"/> <span>예탁금</span>	사용자가 금액을 미리 지정하여 고정할 수 있습니다. <span>예탁금</span> 버튼 클릭 시 예탁금 잔고로 세팅됩니다.
매도	
<input type="text" value="자동입력 사용안함"/>	수량 자동입력 옵션을 사용하지 않고 사용자가 직접 입력합니다.
<input type="text" value="기존입력수량 유지"/>	주문실행 후 기존 입력되었던 매매수량을 지우지 않고 기존 입력 수량 그대로 유지합니다.
<input type="text" value="신규가능수량"/> <input type="text" value="100%"/>	신규 주문가능 수량 기준 % 설정 수량 자동 입력

청산가능수량 100%	청산 주문가능 수량 기준 % 설정 수량 자동 입력
고정수량 0	사용자가 설정한 수량을 지정하여 고정할 수 있습니다.
고정금액 0 <b>예탁금</b>	사용자가 금액을 미리 지정하여 고정할 수 있습니다. <b>예탁금</b> 버튼 클릭 시 예탁금 잔고로 세팅됩니다.
<b>정정 / 취소</b>	
자동입력 사용안함	수량 자동입력 옵션을 사용하지 않고 사용자가 직접 입력합니다.
기존입력수량 유지	주문실행 후 기존 입력되었던 매매수량을 지우지 않고 기존 입력 수량 그대로 유지됩니다.
미체결수량 100%	미체결 수량 중 사용자가 지정한 %의 수량이 자동으로 입력됩니다.

**2** 가격

<b>매수, 매도, 정정 / 취소</b>	
현재가 + 0 <b>틱</b>	사용자가 지정한 호가를 미리 설정해놓고 주문화면에 표시하여 빠르게 주문할 수 있도록 설정합니다.
<input checked="" type="checkbox"/> <b>종목 변경 시 가격 자동입력</b>	v 체크하면 종목 변경 시 사용자가 설정한 값에 대한 가격이 자동으로 입력됩니다.
<input checked="" type="checkbox"/> <b>빠른 가격 입력 안보기</b>	v 체크하면 '현재가+틱'의 빠른 가격 입력 항목이 보이지 않습니다.

**3** 주문유형

<input checked="" type="checkbox"/> <b>종목변경 시 주문유형 유지</b>	종목변경 시 주문유형의 유지 여부를 선택할 수 있습니다.
---	---------------------------------

**4** 주문 후

<input type="checkbox"/> 주문수량유지 <input type="checkbox"/> 주문가격유지 <input type="checkbox"/> 주문번호유지 (정정/취소 주문 이동 시)	주문 후 '수량, 가격, 주문번호'의 유지 여부를 지정할 수 있습니다.
--	---

**5** 증감입력 설정

<b>증감단위 설정</b>	
지수 1    미니지수 1 주식선물 1    기타상품 1	상품별 주문수량의 증감단위를 지정할 수 있습니다.
<b>버튼모양 설정</b>	
<input checked="" type="radio"/> <input type="radio"/>	증감 버튼 형태를 선택합니다.
	v 체크 시 마우스 휠 사용으로 수량/단가에 대한 증감 조절을 사용할 수 있습니다.

수량/단가 증감 조절 시 마우스 휠 사용

**화면이동/주문실행설정**

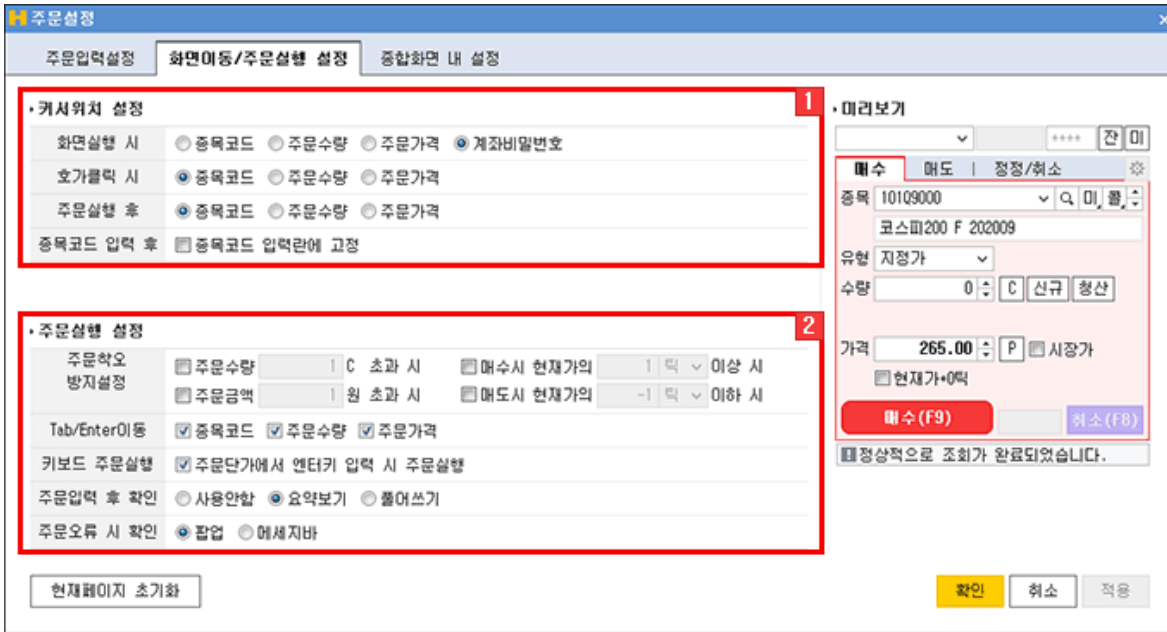

**1 커서위치 설정**

'화면실행 시, 호가클릭 시, 주문실행 후, 종목코드 입력 후' 커서의 위치를 지정할 수 있습니다. 각 설정에 따른 화면 변화는 '미리보기' 화면을 통해 손쉽게 확인할 수 있습니다.



**2 주문실행 설정**

주문착오 방지설정	
<input checked="" type="checkbox"/> 주문수량 <input type="text" value="1"/> C 초과 시 <input checked="" type="checkbox"/> 주문금액 <input type="text" value="1"/> 원 초과 시 <input checked="" type="checkbox"/> 매수시 현재가의 <input type="text" value="1"/> 틱 이상 시 <input checked="" type="checkbox"/> 매도시 현재가의 <input type="text" value="-1"/> 틱 이하 시	v 체크를 하여 주문수량, 주문금액, 거래대금, 매수/매도 시 현재가의 틱/% 을 조절하여 주문착오방지에 대한 설정이 가능합니다.
Tab/Enter이동	
<input checked="" type="checkbox"/> 종목코드 <input checked="" type="checkbox"/> 주문수량 <input checked="" type="checkbox"/> 주문가격	TAB 및 ENTER 키를 사용하여 이동을 설정하는 항목으로 v 체크한 항목은

	이동이 가능합니다.
키보드 주문실행	
<input checked="" type="checkbox"/> 주문단가에서 엔터키 입력 시 주문실행	키보드 엔터키의 주문실행 여부를 지정할 수 있습니다.

**종합화면내 탭설정**

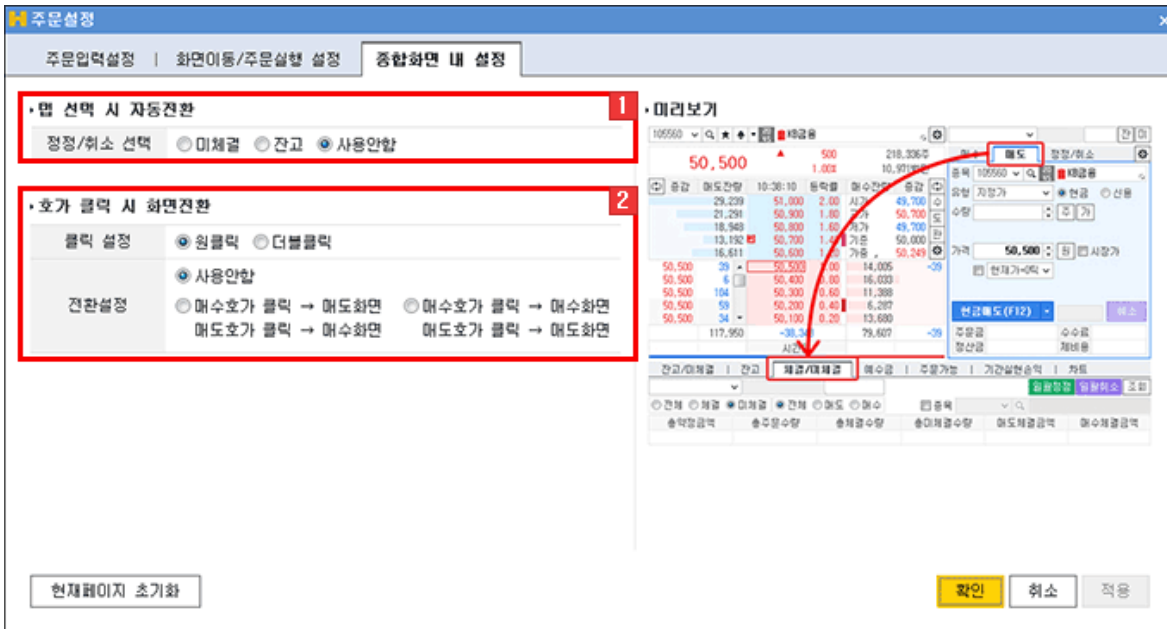

**1** 탭 선택 시 자동 전환  
매도, 정정/취소 탭을 선택할 때 자동으로 변경되는 하단 영역의 탭을 지정할 수 있습니다.



**2** 호가 클릭 시 화면 전환

클릭 설정	
<input checked="" type="radio"/> 원클릭 <input type="radio"/> 더블클릭	호가를 클릭하여 화면전환을 할 때 클릭 설정을 원클릭 및 더블클릭 콤보를 선택하여 설정합니다.
전환설정	
<input checked="" type="radio"/> 사용안함	호가를 클릭하더라도 화면 전환을 하지 않습니다.
<input checked="" type="radio"/> 매수호가 클릭 → 매도화면 매도호가 클릭 → 매수화면	매수 호가 클릭 시 매도 화면으로, 매도 호가 클릭 시 매수 화면으로 전환됩니다.



<ul style="list-style-type: none"> <li>● 매수호가 클릭 → 매수화면</li> <li>매도호가 클릭 → 매도화면</li> </ul>	매수 호가 클릭 시 매수 화면으로, 매도 호가 클릭 시 매도 화면으로 전환됩니다.
--	--

▶ 선물옵션 매매거래시간

최종거래 이외의 날

구 분	거래시간	비 고
코스피 200 선물/옵션, 미니코스피 200 선물/옵션, 코스닥 150 선물/옵션, KRX300 선물, 주식선물/옵션, 섹터지수선물, ETF 선물, 변동성지수선물, 유로스톡스50지수선물	09:00 ~ 15:45	15분 연장
각 상품별 선물스프레드	09:00 ~ 15:35	단일가매매없음
주 식	09:00 ~ 15:30	
금리, 통화, 금	09:00 ~ 15:45	
돈육선물	10:15 ~ 15:45	

※ 현물지수의 확정(15시30분)에 따른 포지션 조정의 기회부여를 위해 종료시간을 15분 늘림

최종거래일

구 분	거래시간	비 고
코스피 200 선물/옵션, 미니코스피 200 선물/옵션, 코스닥 150 선물/옵션, KRX300 선물, 주식선물/옵션, 섹터지수선물, ETF 선물, 금선물	09:00 ~ 15:20	10분 단축
변동성지수선물/스프레드	09:00 ~ 15:35	증가 단일가 없음
유로스톡스50지수선물	09:00 ~ 15:45	평상시와 동일
주 식	09:00 ~ 15:30	-
금리, 통화 (미국달러옵션)	09:00 ~ 11:30 (09:00 ~ 15:30)	미국달러옵션 매매시간 다름
돈육선물	10:15 ~ 15:45	평상시와 동일

※ KOSPI 200지수는 매매종료전 10분간의 동시호가에 의한 단일가로 결정되므로 이 시간 중에는 현물 시장의 정보가 단절됨에 따라 파생상품 가격이 급변하고 현물 및 파생상품간의 가격차이가 왜곡될 우려가 있으므로 폐장시간을 현물보다 10분 앞당김 (주식관련 상품도 동일, 변동성지수선물, 유로스톡스50지수선물은 해당 사항 없음)

※ 선물스프레드거래 최종거래일에는 선물 최근월물의 최종거래일과 동일하며, 실물인수도 방식으로 최종결제되는 통화선물 스프레드는 최종거래일에 거래시간이 10분 단축됨(09:00 ~ 11:20)

※ 정규거래 매매거래시간 30분 연장(15:15 -> 15:45) 2016.8.1

**단일가매매의 처리**

- ▶ 시간단일가(8시 ~ 9시)
- ▶ 증가단일가(15:35 ~ 15:45)
- ▶ 장 중 파생상품시장 중단 후 단일가 매매(10분)  
단, 최종거래일에 주가지수, 주식관련, 금리, 통화, 상품선물, 상품별 선물스프레드종목은 증가결정시 단일가매매는 없음.  
(15:20에 해당종목은 매매거래 종료). 변동성지수선물도 단일가매매가 없으며 15:35에 거래가 종료됨

▶ 선물옵션종목선택 기능 상세보기

1 2 3 4 5  
101Q9000 Q 미, 콜, 코스피200 F 202009

- 1 History 기능  
사용자가 최근 조회한 종목 목록이 제공됩니다.

<p>101Q9000 Q 미, 콜, 코스피200 F 202009</p> <table border="1"> <tr><td>101Q9000</td><td>코스피200 F 202009</td><td>-2.48%</td></tr> <tr><td>301Q7282</td><td>코스피200 P 202007 282.5</td><td>0,502계약</td></tr> <tr><td>101QC000</td><td>코스피200 F 202012</td><td></td></tr> <tr><td>101S6000</td><td>코스피200 F 202206</td><td></td></tr> <tr><td>401Q9QCS</td><td>코스피200 SP 2009-2012</td><td></td></tr> <tr><td colspan="2">× 전체삭제</td><td></td></tr> </table>	101Q9000	코스피200 F 202009	-2.48%	301Q7282	코스피200 P 202007 282.5	0,502계약	101QC000	코스피200 F 202012		101S6000	코스피200 F 202206		401Q9QCS	코스피200 SP 2009-2012		× 전체삭제			<p>종목이 히스토리 목록에 저장됩니다.</p> <p>× 개별 종목 히스토리가 삭제됩니다.</p> <p>× 전체삭제 전체 히스토리 목록이 삭제됩니다.</p>
101Q9000	코스피200 F 202009	-2.48%																	
301Q7282	코스피200 P 202007 282.5	0,502계약																	
101QC000	코스피200 F 202012																		
101S6000	코스피200 F 202206																		
401Q9QCS	코스피200 SP 2009-2012																		
× 전체삭제																			

- 2 종목검색 기능  
종목을 검색할 수 있는 선물옵션 종목안내창이 팝업되어 종목 안내창에 종목을 더 손쉽게 빠르게 검색할 수 있습니다.

**선물옵션 종목안내창**

1 지수선물/옵션 | **주식선물/옵션** | 상품선물/옵션

2 기초자산

- KOSPI200
- 미니KOSPI200
- VKOSPI
- 에너지화학
- 전도기술
- 에너지주
- 기소비재
- 고배당50
- 배당성장50
- 금융
- 업어
- 스케어
- 강소재
- 상할소비재
- 사연재
- 반도체150
- 로스타스50
- KRX300
- KOSPI200위클리

3 선물

20년 09월	20년 12월	21년 03월	21년 06월	21년 12월
22년 06월	22년 12월			
	SP 20/12	SP 21/03	SP 21/06	SP 21/12
	SP 22/06	SP 22/12		

4 옵션

콜옵션				행사가	풋옵션			
20/10월	20/9월	20/8월	20/7월		20/7월	20/8월	20/9월	20/10월
○	○	○	○	292.5	○	○	○	○
○	○	○	○	290.0	○	○	○	○
○	○	○	○	287.5	○	○	○	○
○	○	○	○	285.0	○	○	○	○
○	○	○	○	282.5	○	○	○	○
○	○	○	○	280.0	○	○	○	○
○	○	○	○	277.5	○	○	○	○
○	○	○	○	275.0	○	○	○	○
○	○	○	○	272.5	○	○	○	○

5 < 원월물 > > 근월물 <

6  화면유지

닫기

- 1 종목검색을 할 TAB 항목을 선택합니다

- 2 선물옵션 종목의 기초자산을 선택할 수 있습니다.
- 3 선물 월물을 선택할 수 있습니다.
- 4 옵션의 행사가에 따른 콜/풋 월물을 선택할 수 있습니다.
- 5 < 원월물 > > 근월물 < 버튼을 클릭하여 옵션의 월물을 선택할 수 있습니다.
- 6  화면유지 체크 시 종목을 선택해도 종목 안내창을 팝업 상태 그대로 유지합니다.

**3** 옵션/미니옵션 전환

미,	버튼을 클릭하면 동일 월물/행사가의 미니선물옵션 종목으로 변경됩니다.
선,	버튼을 클릭하면 동일 월물의 선물로 변경됩니다.
옵,	버튼을 클릭하면 동일 월물/행사가의 옵션으로 변경됩니다.

**4** 콜옵션/풋옵션 전환

콜,	버튼을 클릭하면 동일 월물/행사가의 콜옵션 종목으로 변경됩니다.
풋,	버튼을 클릭하면 동일 월물/행사가의 풋옵션 종목으로 변경됩니다.

**5**  종목정보를 제공합니다.

▶ 주문유형 상세보기

 주문종류

구분	내용	비고
지정가	사용자가 지정한 특정한 가격으로 체결되는 주문	
시장가	시장에서 형성되는 가격으로 체결되는 주문	단가 미입력
조건부 지정가	장중에는 지정가 주문이나, 미체결 시 장마감 동시호가 주문접수 시 시장가 주문으로 전환	
시간외매매	장 개시전 08:30 ~ 08:40 부터 장종료 후 15:40 ~ 16:00 에 진행되는 시간외종가 매매주문	단가 미입력
최유리 지정가	매수를 원하는 경우 즉시 체결이 될 수 있는 매도호가로 가격을 자동 지정하는 주문 또는 매도를 원하는 경우 즉시 체결될 수 있는 매수호가로 가격을 자동 지정하는 주문	단가 미입력
최우선 지정가	매수를 원하는 경우 가장 높은 매수호가로 가격을 자동 지정하는 주문 또는 매도를 원하는 경우 가장 낮은 매도호가로 가격을 자동 지정하는 주문	단가 미입력
지정가 (IOC)	사용자가 원하는 특정한 가격으로 체결되는 주문으로 일부 체결 시 미체결 수량은 자동 취소 됨.	
지정가 (FOK)	사용자가 원하는 특정한 가격으로 체결되는 주문으로 주문수량 전체가 체결되지 않은 경우 주문수량 전체가 취소 됨.	
시장가 (IOC)	시장에서 형성되는 가격으로 체결되는 주문으로 일부 체결 시 미체결 수량은 자동 취소 됨.	
시장가 (FOK)	시장에서 형성되는 가격으로 체결되는 주문으로 주문수량 전체가 체결되지 않은 경우	

	주문수량 전체가 취소 됨.	
최유리 (IOC)	매도의 경우 매수호가의 최우선(1차) 호가로 체결되는 체결되는 주문으로 일부 체결 시 미체결 수량은 자동 취소 됨.	단가 미입력
최유리 (FOK)	매도의 경우 매수호가의 최우선(1차)호가로 체결되는 주문으로 주문수량 전체가 체결되지 않은 경우 주문수량 전체가 취소 됨.	단가 미입력

 주문조건

구분	내용
IOC (Immediate Or Cancel Order)	주문 즉시 체결 그리고 잔량 자동취소
FOK (Fill Or Kill Order)	주문 즉시 전부체결 또는 전부 자동취소